晶報

社址上海望平街
電話九三四二八號

□中華郵政特准掛號立券執照認爲新聞紙類□　□每日發行增刊無定□

第二千六百三十七號

□中宣部登記證中字一二二六號□

□內政部登記證警字一五二二號□

今日一張零售大洋二分八釐

定報價格
直接訂購中國境內全年四元二角（紀念期內特價三元）半年二元二角每月四角日本同其餘外國各埠加倍均作大洋計算報資先惠郵費在內郵票加一
分館訂購每月六角餘照加

廣告刊例
【特別】報頭兩面及上幅橫條每個面積九字寬每期一律洋六元【普通】每格計十五字高十碼如指定地位另加半格起每格計三十字高十字寬每期洋八元【封面中縫】分格與新聞中縫同每期洋五元

□柏林中國美展始末【劉海粟】（續三十六）

然外邦人至今亦能領略大概、將其暗示、由此而發生同情欣賞、竟有此種機緣、當如何令人快意感謝、此次在中華協會（中英人士合組、中國公使爲會長）及英商中華協會（與中國有商務關係之英人所組織）監督下舉行之近代中國名畫展覽、已於上週在新百靈頓畫院閉幕、其功效實不僅予吾人以一種暗示、且足表現世界最古而現存混亂中之文化的精神也、此種文化明顯之表現、或可提醒世人知中國問題之解決、非僅貿易關稅、租界、投資等等所賴、實亦此文化自身之前途所繫也、今欲挽救此文化、必先有充分之瞭解、殆彰彰明甚、西方援助中國之努力、除非對於中國文化與其富庶有同樣之認識、勢難成功、中國人之視吾人、雖可假彼等以有用之武器、仍屬夷狄之人、而中國人在吾人眼光中、只知爲革命、天災、飢饉、戰爭、共黨犧牲之芸芸衆生、殆忘記其爲世界上最有文化之人民也、

然從中國陶器、雕刻、詩歌、及繪畫、吾人可認識其文化造詣之高與優雅、觀於新百靈頓畫院所陳列之中國現代名畫、可見中國雖似紛亂萬狀、而其智慧雅度、仍得保存無遺、是足使人驚異者也、四川一帶在報章讀者心目中、已成爲蔣介石元帥與共匪之激戰區域、而與杏芬女士則以絕妙之中國筆法描寫之、不失其爲佳景也、中國現代畫家、或者尤其劉海粟先生之作品、足以證明中國雖經過國民革命、共匪擾亂、日本侵佔種種困難、其國人所視爲最寶貴者、仍爲尊嚴瀟灑之人生觀、其心靈感覺、流露於筆墨之間、具有溫柔純潔之氣韻、蓋中國筆法與詩歌有密切關係、而爲中國人所藉以發表其感想者也、顧樹森所作之「雨後竹」、聊聊幾筆、輕淡異常、西方人驟然觀之、似虛無意義、缺乏西方美術之先錄作用、然靜而觀之、可領略幾根竹樹已吸盡作者之心靈感覺、與其仁愛溫雅而富有詩意之風度、

德國白濁斷根專藥
梅濁剋星

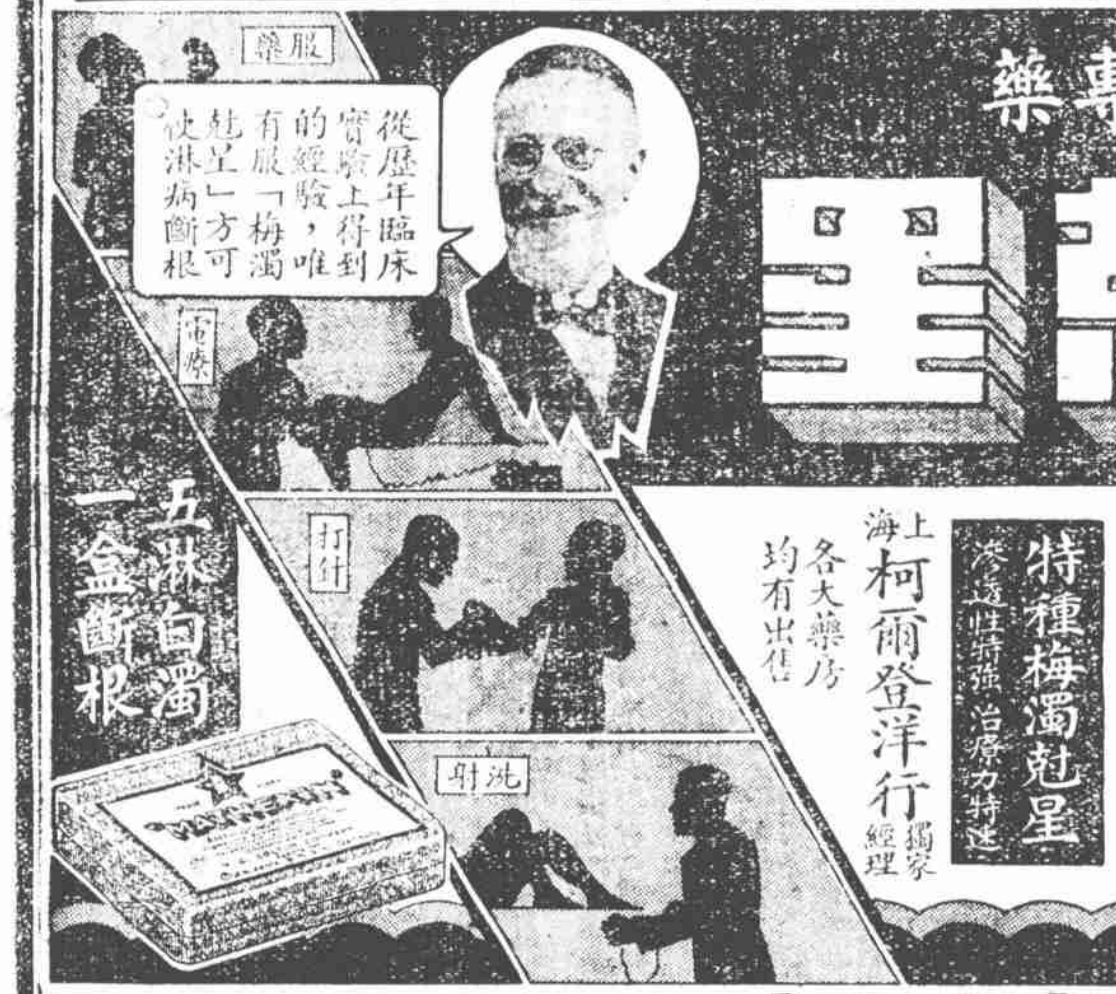

初起淋病，宜急速療治！遷延因循，則後患不堪！淋病初起，即服「梅濁剋星」，可以當日止痛，二三天內保證絕根，倘遷延自誤，或亂服劣藥，過淋菌入後尿道，即變成慢性，多受無限痛苦，此時若服「梅濁剋星」，仍可於一星期內掃除病根，如果一誤再誤，即續發各種兇險合併症，而有性命之虞矣！無論新老淋濁，立即購服「梅濁剋星」，此爲各國名醫一致公認淋濁病家實驗證明之唯一自療捷徑！

特種梅濁剋星　滲透性特強　治療力特速

上海柯爾登洋行獨家經理　各大藥房均有出售

四川商店
美麗鐵盒裝
四川銀耳
名貴高尚　受者合用　贈送親友　足表情重
上海總店南京路　分店拋球場
（外埠另無分店幸請注意）

虎標永安堂
萬金油
萬藥之王　萬病可治　萬金不換　萬家生佛
上海分行
英租界寗波路五九五號
各藥房及各烟紙店均有出售

四明儲蓄會

善於打算者　其對於金錢之支配必能應付裕如
如對於商業之發展　加入活期儲金
如對於子女之婚嫁　加入婚嫁儲金
如對於老年之贍養　加入養老儲金
如對於前途之企圖　加入長期儲金
利息優厚　保障穩固
備有詳章　承索即奉
總會　南京路三九〇號
東區分會　北四川路一三二四號
南區分會　西門和平路一一三一號
西區分會　靜安寺路一一四九號
本會各種儲金由四明銀行負保本保息之責

上海大中銀行啓事
本行爲紀念總管理處遷滬優待存戶起見所有定期存款均照本行存款章程加息一釐如蒙惠顧竭誠歡迎
經理　黃懋仁　副經理　劉世傑　林聯琛
襄理　秦彭年
行址　河南路五〇一
電報掛號　有線一七七一　無線
電話　經理室九〇四三四　各課九〇一四六

晶報售書部啓事

本報自三月三日十五週年紀念日起特設售書部專售各項新舊小說及雜誌專刊物茲將最新書目及售價漸逐披露如後

王正廷近言錄
精裝每冊一元六角　平裝每冊一元五角

獨玉群軍事要電彙編
獨玉群政治要電彙編
獨玉群讀春秋左傳劄記
第一二三四編每冊價洋四角五分

中國民族性之解剖
每冊五角
潘鶩公輯蹇安五記　每冊六角
高潛子太史潛子祝壽文字　每冊小洋四角

寰球視察記
孟憲章先生著一九三二年　每冊價洋三角
獨玉群日記第一冊八角　第二冊七角
獨玉群訓令　每冊一元二角

□金梁著
光宣列傳　六本四元
光宣小紀　八角
清宮史略　一元二角
清帝后外紀　一元二角
滿洲秘檔　一元二角
近世人物志　一元八角
辛亥殉難記　一元二角
瓜圃叢刊敘錄　一元二角

□包天笑著
非小說　一元
黑暗鎗燈　八角
琵琶小傳　一元
降城痛語　四角
未來世界　四角
犧牲　四角
滄海情波記　二角
□畢倚虹著

黑暗上海　六冊四角
□漱六山房著
九尾龜　十一冊一元二角
□李涵秋著　七元
涵秋筆記　二冊一元
雌雄鐵影　二角
琵琶怨　四角　二角

雙鵑血　五角
瑤瑟夫人　□陳冷血著　三角
俠客談　□陳冷血著　四角
拆白黨　□張丹斧著　三角
新小說　□葉楚傖著　八角
百美圖　□沈泊塵作　一元二角

□掛號及請函加郵費一角三分□

美麗牌
有美皆備　無麗不臻

亞爾培路　逸園　CANIDROME

今晚及明晚八時起賽

今日星期六准晚八時起連賽十二次節目精彩絕倫爲倘娛樂興趣濃郁良宵無事盍興乎來

□本園入場劵來賓會員看台每張大洋一元公共大看台每張大洋五角

□緊要通告□　本園愛多亞路八號總字間自九月二日起恢復辦公時間仍爲每日上午九時起至十二時下午二時至五時特此通告

□音樂助興□　本園今晚仍商聘萬國陸軍皇家樂隊及蘇格蘭軍笛隊全班聯合演奏名曲以助雅興該軍樂隊爲海上罕見名貴異常故在本園演奏以來頗蒙中西各界高尚來賓贊許諸君飲聆仙樂復觀競賽誠極視聽之娛也惠臨請早一飽耳福也

□普通搖彩票業已恢復舊狀頭彩每期舉行開彩一次末次開彩頭彩約大洋二千元二彩約大洋一千元三彩約大洋五百元彩票每張仍售大洋兩元諸君欲購從速

□注意：本園之搖彩票在本園及愛多亞路等處發售並無在外代售諸各界注意

□普通搖彩票開獎揭曉號碼
第八十六期（九月四日）第十二次賽開彩頭彩一一八〇號得彩洋三百八十六元四角
二彩一一一一號得彩洋一百六十一元
三彩三六九號得彩洋九十六元六角
二八二號　二四六號
倚不搖出號碼三個各得彩洋二十元

下期大賽……星期三（九月十一日）晚八時起賽
星期六（九月十四日）晚八時起賽

□本園電話：八二〇七三、四、五號

冠生園月餅
人人歡迎

科學焙炉　無生熟不勻之弊
銷路日增　材料充實

久咳易成癆
多咳則傷肺日久易成癆因癆而致命者不可勝數惟查治癆必急之藥迄今外國醫藥先進尙無發明現祗廣裕蘇醫師發明之久咳丸經驗數十年服後直接有革咳除痰之力間接有保肺防癆之功故得社會公認確爲根本治咳之特效藥患咳諸君一試便知
每瓶一元二角
上海廣西路角父子大藥廠
世界各埠均有經售

新縣政研究需求者多之
今又增加材料
廉價發售預約
汗血月刊社努力邁進

汗血月刊八月份出版之新縣政研究專號，甫出日全書售罄，各省紛紛來函添配者絡繹不絕，可見中國社會已趨轉于實幹之途徑，一般負縣政責任者已在尋覓他的參攷材料如饑若渴矣。茲汗血月刊社除將新縣政研究專號再行印外，復又增加多量材料，充實內容，加多篇幅，改良印刷，發售預約，每本祇收回半價成本四角，俾普遍發行減輕讀者負担。預約期：本埠九月底截止，外埠延長十日至十月十日截止，十月中旬出書，（可直接向上海白克路同春坊三十七號汗血書店預約），俾滿足研究縣政者之慾望。又該刊九月份第五卷第六期實幹政治史特輯已出版，每冊二角，彙現帝年訂閱，特別優待，全國各書局均有代售。內容極充實：有發揚中國統一的政略之考察，有表揚中國外交家的苦幹精神，有實幹史中寶貴的材料，爲前人所未發現研究者，讀之能供目前人人工作之最好參攷資料，誠不可不人手一編云。

西法洗染專家
本號開設多年向做西人生意不惜鉅資向美國購置最新式洗染機器洗滌迅速清潔服裝不但無損反可保證用法國特種藥品小工廠技師採用特點奪目汽水洗出衣服光彩保險無異新製又可報價利多做主義減低價格以廣招徠
世界染坊
霞飛路八〇二號
電話七三六〇二

貴妃按摩院
□向不濫吹噓□
藥水沐浴每位一元
女子按摩
特聘陳梅英女士一號服務員
均在海外獲得執照經驗豐富服務數年比衆滿意
新進人材　唐瑞雲女士　張彩珍女士　別具風味
後起之秀　妙不可言
地址　霞飛路五二八號　和合坊口　龍路電車站
□祇求實惠不需宣傳□

特別按摩
年青女子經驗豐富精於按摩術手術高妙並有電汽按摩藥水沐浴聘有一年輕美麗女子一名故服務週到請來一試包君滿意
金神父路蒲石路八百十號（即亞）

晶宮按摩浴室
本室特聘專家設計佈置精美裝璜富麗地點適中交通便利所聘女郎人人經驗富豐手術伶俐一經施術全身舒意開暢期內特別克己君如不信請來考驗如蒙光顧定保滿意
亞爾培路霞飛路北二二二弄十號門牌

瑞典式新按摩
富有經驗之女子精瑞典式普通按摩醫療按摩並善括腳打腳
地址　安靜寺路一〇二五號第十七號房子樓下

□良玉出讓珠魚、今年新發小珠魚八尾、約三四寸長、每尾一羊、並不分售、全購者并得面授養魚秘訣、每逢星期上午在舍候教、地址法租界馬浪路普慶里卅二號、

浙江土耳其浴室
佈置富麗　設備週到　摩女曼妙　請來一試
六種祇收【洋】五角
【地址】牛莊路浙江路口三星舞台東首三星大樓

□逸園今晚連賽十二次、節目異常精彩、普通搖彩票、每張售大洋二元、頭彩約有一千五百元之希望、諸君欲購從速、發財良機、幸勿錯過、下期大賽、明晚八時舉行云、（佩）

□宗慧齋隨筆（二二六）　（余裴山）
盡其而勿贊、事天地如父母也、孝在於德、德在修心、移孝可以作忠、祇爲不欺不肆、靜存始能動察、必須無怠無荒、犯了邪淫、便是禽獸、喜歡勢利、定成鄙夫、保養作善、即守身誠身之義、知非改過、爲希聖希賢之門、人生如夢、修善修福方長、大道難逢、父教師教爲本、自心抱愧、既蓋夫綱父綱、作事不異、怎樣爲臣爲子、治天下無多術、養教周全、學聖賢有何難、恕道便好、勤職業、修心術、何患饑寒、貪財色、亂人倫、必戕身命、弟兄以仁讓爲主、正家以夫婦爲先、飽暖平安、是爲清福、溫良恭儉、到處春風、讀書要讀好處、凡事必宗孔孟、作人要作好人、時刻敬畏神天、善爲兒孫、積財不如積德、多行巧詐、害己實能害人、先代格言甚多、存乎身體、聖人學術何存、必先正心、私欲去而聰明無開、

老牌 明星花露香水
越陳越香
四馬路中西大藥房發行

含碘補力多
凡應用各種碘化物之疾病 非服碘劑不可 而普通碘劑 常有刺激腸胃流弊 惟九福公司所出含碘補力多 配製精良 超越一切 所有各種腺腫 急慢性風濕病 哮喘 動脈硬化 乾濕性肋膜炎及各期梅毒等 服之均有特効
每瓶一元五角
總發行 九福公司 白克路二百五十號

□敎力 （丹翁）

惟政與教，相輔而行，權威至巨，效用至宏，命世之豪傑柄政，往往不喜宗教，然意敬畏，知教力之足爲已助，或爲正面，或爲側面，或爲反面，是不屑需之而又不得不需者也，天主教之在歐洲，至矣哉，顧何以意之墨相，與德領袖希先生，相視之重輕有異耶，一則聞其呼籲和平，怦然心動，一則擺布之若無物然 得勿間接庇護與直接相妨爲有逕庭耶，總之，教亦政也，政亦教也，人心之易於向教而難於從政，蓋普通知識，了然於向教可獲無生之福，而從政僅得身後之譽 成仁就義，勇而不欺，傚教力其局克臻此，此大英雄之所以沈吟久之歟，爲之贊曰，

一稱教主萬心從。有殺無慚作聖容。甘地首先肯捱餓。餘誰臨劫緩其衝。上帝生人善救人。雖然謗教有精神。至今韓愈文章美。尚未催眠曾聚仁。

□川邊劉匪之真相 （露軒）

川來者云，此次各地報紙，對于劉匪宣傳，不如以前之多，原因爲匪衆經包圍于川甘康間四縣轄境，其範圍已縮小，且其北面又有甘肅胡宗南師長之重兵駐紮，不使匪衆飛越，故關于戰事之消息，比前數月爲少，又以交通不便，所得一切匪方情報，除劉匪軍當事者，自供參考外，並不分電各方宣布，所以戰況公電，大可減少，而實際之剿辦工作，却是異常結實，外間不能憑宣傳之稀密，而定功勞之大小，則真相得之矣。

□廣告乎新聞乎 （仙南）

報紙上登廣告的人，每喜歡把廣告混入新聞中去，狡猾的往往把廣告做成一段新聞，教讀者上當，直到讀完了這條新聞，方始悟出是廣告，不悟出自然效力更好，現在他們又進步了，備僱這樣做還不痛快 他們包了一大幅 說是報紙上的週刊當刊之類，在這一大幅之內，儘他們胡吹亂謅，尤其關於醫藥之類，報館記者不是醫生，不便干涉，但習到底是新聞是廣告 文字責任到底是誰擔的，我望各大報經理先生弄弄清楚

□名伶梅蘭芳博士，日前晉京向中央當局報告赴俄經過，業已事畢，於日昨回滬，與水災會籌商演劇助賑，此近影也、

□中國女子尚未出家庭 （芳丑）

前江蘇省立蘇州女中校長陳淑女士，近由江蘇教育廳派遣出洋，考察女子教育，據聞此次陳女士放洋，擬先到意德兩國，考察女子回家庭運動，我不知道是陳女士自己的意見呢，還是江蘇教育廳的意見，要是陳女士的意見，我覺得陳女士這般年紀努力於教育界者數十年，陳女士本身，也可以回家庭去了，江蘇教育廳好似支付了陳女士一筆養老金，若是江蘇教育廳的意思，江蘇教育廳既然派遣陳女士出洋，當然可以參加意見，那末歆慕這兩個法西斯蒂的倒行逆施的好辦法，想把我們江蘇的女子都回到廚房裏去嗎，不過，我要告訴江蘇教育廳和陳女士一句話 中國女子倘未出家庭，更談不到回家庭的話，人家是已有餘力出來，却遇着強暴趕了回去，我們沒有出來，就教她們回去，未免太早一點吧、

□南遊雜感（十七） （倪倪自南甯寄）

（十八）李世榮斷臂慘劇 桂省當局今次招待數百學術會員，食宿交通各項，煞費苦心，歸途中一度在柳州覆車，傷日人德婦等，幸即告痊愈，不料十九日有會員姚萬年，胡剛復，朱某，楊某，李世榮等五人，同乘汽車，由柳州赴桂林，行至中途，迎面一車疾駛而來，雙方急避，車緣已相擦而過，時李世榮適坐車邊，右臂伸出車外，倚車假寐，來車擦李臂，臂骨折斷，肉長約二寸許，飛貼汽車前面玻窗上，車身震動，胡剛復左臂亦受輕傷流血，李初不自知，經同車告知始悉，大驚，遂折返柳州樂羣社，檢視臂骨已折斷數根，咸並請當地軍醫院暫爲包紮，翌晨特派軍用飛機一架送李至南甯治療，已不能用接骨手續，遂將右臂割去，但依舊發炎，生命殊爲危險，誠爲無妄之災，聞李係化學會會員，廣東人，在滬創辦某皂廠，甫於本年春在滬結婚，今次旅行桂省，竟發生此慘劇，可謂大不幸事，亦學術年會中之一永久紀念也、

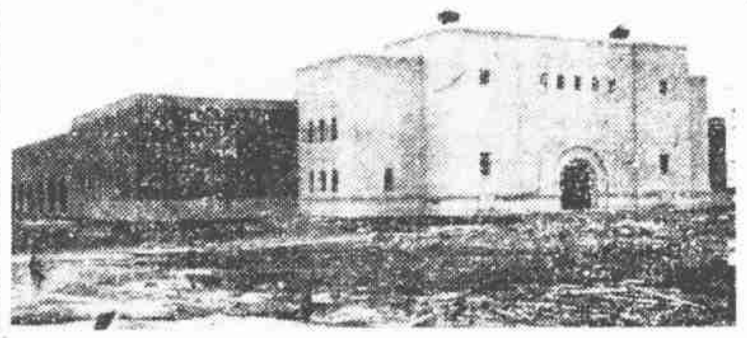
□上海市游泳池外景□【王開攝】

□大公報取法日本報 【白露】

大公報之在北方，規模較大，與天津益世報，一時瑜亮，而尤以敢言稱於時，近復於編輯發行，努力邁進，今年胡政之君東渡扶桑，考察一切，對於日本報紙，尤爲注意，歸而取法，於是即設整理部，調原有編輯部一部份要員，委以整理部工作，專司事前集稿分配於各編輯，迨經編輯後，再由整理部加以審定，如認爲字句或事實有須考慮者，即爲改削刪除，蓋不啻一自設之新聞檢查部也，本報前載大公報派兩員赴日，入著名報社見習，似尙不確，蓋去年該報曾有兩編輯員辭職，自費赴日留學，一爲男性，一爲女性，女性攻文學 男性習政治經濟，殆因此而誤傳也、

□成舍我捲土重來 【西階】

□張恨水吳秋塵已來滬上□

二十年前上海民國日報有民國閒話一欄，所謂報屁股者是，主持者爲成舍我先生，才氣縱橫，年猶未冠，時張春帆先生編神州日報之神皋雜俎，續撰九尾龜說部，有推襟送抱一語，成大加批評，張不能敵，經愚調停而罷，成爲神州譯中篇小說，藉以聯歡也，今適二十年，可謂捲土重來也，成畢業北大，環游世界一周，北平世界日報佔該地大報第一位，已爲新聞界成功之人，更來滬組織立報，篇幅視本品，定九月十六日出版，暫擬不登廣告，頗注重於副刊，副刊凡三，一爲恨水所編，名猶未定，擬『萬籟』『小文章』二名，尚未愜意也，一爲吳秋塵先生所編，吳平大新聞學系畢業，曾主天津商報，及北洋畫報主編，素著聲譽於平津也，一爲謝六逸先生所編，留日歸來，久任各大學教授，有聲於時，至編輯要聞則爲張友鸞，褚保衡二先生，張已蹟志本品，褚久主北平世界日報及上海時事新報筆政，老斵輪手也，張吳均已來滬，張寓德鄰公寓四樓一號，春風猶未南來也、

□時事吟 【天倪】

文野崇基德性殊。也傷強力濫齊竽。荒有術橫天下。能不衣冠奉上都。

國民社電、意官場謁國聯行政院開會，苟不逐出阿國，則意即退出，因巳不能與野蠻人種同處相等地位云云，按意阿是非，今姑勿論，而意阿之所以不同者，人種之顏色異耳，爭以文野相較，則意之殘暴光大，固非阿所幾及，但阿之所以野蠻之處，亦未嘗暴於斯氓，假使阿早自強力足與爭雄角逐，則人之視之者，殆亦刮目相看乎，噫，

窮途垂老感婆娑。認子偏從騙貴多。變幻人情由薄俗。待分眞僞應嚴科。

近來認子之案疊起，在北有馬占山，在南有陳調元，以馬陳二人境遇言之，當不至棄父弗養，今馬案已剖白，陳案亦人知其詐，是皆爲冒認也，竊以爲父子分定，不認父自屬干紀，非父子而冒充也，則此風亦不可長，法所應懲矣，冒認爲父，律文原無專條，而冒充官長，且犯刑章，若假作聲氣，致紊及家庭秩序，亦實亂社會安寧，按理似可比例之也、

□冠蓋京華 【九七二】 （天笑）

□廿七回 小情人

金官看那陸小姐時，好像又和前天所見不同了。前天因爲吃喜酒，又是當女儐相，自然是穠裝艷裹起來。便是第二天金老太太回去，在芳宸家中餞行的那一天，陸小姐也是打扮了來的。今天却不然了。今天是在自己家裏。在自己家裏，斷沒有裝束得和出客一樣的呢。見她在臉上略略施了一點兒脂粉，這一點兒薄脂粉，或者是預備要來會客纔施的。她臉上本來有些紅暈未褪，大概因爲她的爸爸媽媽都出去了，她正在午睡，正想不到有這樣一位特客到來的。她原來是個長眉入鬢，倒並不因爲現在摩登女郎的畫着細長的眉毛，而把自己的眉毛剃去了，再畫了那些人工的眉毛。陸小姐的美，就美在她的一雙眼睛。只要她這青睞一轉，眞教人消受不住。她又好暗中窺人，及至人家看她時，她也就斂目了。總之她這雙鶻落的眼睛，很不尋常。其次就是她的笑容。她一笑時，兩頰便現出兩個酒窩，這兩個酒窩中，似乎放出了無數說不出的愛嬌。

大前門香烟
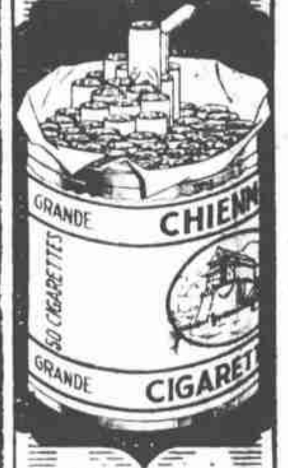

空前佳品

福民醫院
地址 上海北四川路橫浜橋北首阿瑞里
科目 內科。小兒科。婦產科。齒科・人科・耳鼻咽喉科・外科・物理療科・電療・X光線
電話 四六三二一三一七（五線接打）
□本院備有病車 如需用時 請打電話 隨時可到

□看主張票選振災者 （阿三）

有署名阿二者，投函本館，謂新世界振災會之花選舉選，已覺風起雲湧，獲可能果矣，但此等選舉之例以推行者 亦無非藉資號召，俾可多得一分票資，即可多救一災民之命，寓風月於甘霖，集衆腋以成裘，立意殊善也，惟兩選行將結束，必思一法以繼之，庶源源善波，推動而至，其法即票選是也，票選者，聚海上男女票房之儁秀而互選之，男票之優者爲總統，女票之優者爲皇后，在諸士女平日呑吐宮商，原只聊以消遣，固儘能以此競選，得湊若干振金，似亦善男人善女人所合掌讚許者也，據聞是選苟開，以月旦所歸，男票以沈田莘君較占呼聲，女票以王潔女士當得把握，所傳如是，固仍待揭曉定之，振災會中之羣賢，胞與爲懷 盍即起而倡行之耶云云，編者按阿二君之主張，頗屬奇妙，惟事凡能有益於災振者，則自我作古，提倡自亦無妨，一且實行，行見紅氍毹上，有所謂票總統票皇后出現，已，猗歟盛哉，亦我黨所願也、

□滬平通車高速率試驗 （憩庵）

滬平通車到達時刻，上行約須四十四小時，下行約須四十一小時，現鐵道部爲便利行旅計，尙擬將速率加高，經分令京滬津浦兩路局，會同計劃，設法改善，惟火車縮短鐘點，變更時刻，視之雖似簡單，而實際上，因與其他路線有啣接之關係，必須通盤籌畫，未可輕率從事，聞津浦局已擬有減少時刻辦法，惟爲防免實行時或有窒礙，特先舉行試驗一次，於上週用四三三號機車，按照長距離高速率駛行程序，由浦口直駛天津，沿途由車機兩處人員，實地察勘，甚爲圓滿，照所擬減少之時刻，當可準點到達，惟途中有上水站及上坡道岔道等二三處，時間微嫌迫促，正在依照此次試驗情形，斟酌修正，俟修正完妥，當再會商京滬北甯各路局，改訂時刻云、

□鷓鴣菜註冊 （神瑩）

前紀宏興鷓鴣菜註冊一節，傳聞異辭，衛生署已於本年二月六日發給許可證，惟滬上衛生局尙有小問題，是藥聲譽素著，自可解決也、

□衛生署所發鷓鴣菜之許可證□

□錦片前程 （九一二）

第三十五回 身是家雞渾不識何從 魂來夜夢傷者可歸

這就起身坐到沙發上，左手握了實珠的手，右手輕輕的撫摸着，用柔聲安慰着她道，你放心，我決計不能抛開你，實對你說 這局長有一天，我就幹一天，局長職務去了，我也不能再幹小事，就帶你出洋去，無論如何，這總是你一條好出路，這還不足以安慰你嗎，他說着這話時慢慢的俯下身子去，實珠對他，是打算以柔克剛，而與局長對她，也就不能不算是以柔克剛了、

□丹徒泉布發窖鄭光出

□七□ （王獻唐）

豆里以製豆得名，又有饒里，以製鹽得名，有東酤里西酤里，以酒得名，更有開里，左里，辛里，棋里，表子里，饒數不能終其物，此而既明，知錄當邑名，益里當里名，不以地名釋之，亦特牽例乖違，義意亦不可明，其單作益、單作豆里者，亦無從符解，同時所謂豆里各種陶器之出土，均在今之益都，及其毗連之臨淄，益化之出土，亦在其地，彼此參證，知陶文之益，即圜泉之益，皆爲地名，字既當驗，其地又有益都舊稱，故以益都當之，漢書地理志，益縣屬北海郡，又王子侯表，有菑川懿王王子益都侯胡，益之得名，自漢已然，秦漢郡縣名號，除以特故改定者外，率由舊稱，以陶文泉文證之，知齊國當時，久有益邑之名，漢仍其號，爲益縣，爲益都，而列國幣制，各邑類可鑄錢，以邑名別之，齊制亦然，刀文之安陽初屬莒，後入齊，乃魏趙之安陽也，益邑鼓鑄圜泉，自沿時制，故署益化，化猶齊刀之化，乃當時通稱，其六化四化，皆以輕重大小而定，與鄭先生所稱明化例同，亦與半釿一釿二釿例同，至明化出於明刀，鄭先生說解甚確，而明字之

□圓滑老到□

□記孟小冬之行蹤 【神鷲】

坤伶鬚生孟小冬，輟演已久，閒居北平，謌經茹素，似已厭棄人間世者，有經小冬喜研鏡花水月之術，竈也，近小冬已受天津春和大戲院之聘，登台以來，雖受津人士之歡迎，有過於津者云，本月一日，在春和聆小冬探母回令，賣座頗盛，合同滿後，即將赴漢應聘，然後來滬，預計十月中旬，當可與滬人相見也、

□珍珠魚 （魚迷）

珍珠魚在金魚中，應列入文種，頭部尖形若三角，目平小若普通式，腹部渾圓，若瓠，尾大小適中，而鱗片珠粒飽滿者爲上品，至若眼突出，腹狹長，尾細小，人稱龍種珍珠魚者，其變種之次品也，珠魚之妙，不僅雍容華貴，且性喜合羣，倘以喩人，眞楊秀瓊也，魚產廣東，滬上初不經見，五六年前，嶺南中學司徒校長，自粵攜來四尾，（老魚倘存一雙，已長尺許，有人欲之 司徒家代價兩百番）舟山路一魚人，乞得其種，始瓜瓞綿綿，留傳至廣，而嶺南老魚所生之子，反居其下矣，至魚園之有佳種珠魚者，祗滬西大木橋路金魚樂園，斜土路鱗社，及閘北青雲路上海金魚園三家云、

萬芳圃在卡爾登表演，其成績可以媲美萬花圖，故中外人士，爭相往觀、（超）

□新札樸□ （欽光）

□說沈三白名之由來 曩閱浮生六記而有所記矣，此書著者沈三白，沈與其妻謔曰，謂以白樂天李太白及己之一白，共成三白，此蓋閨房諧謔耳，三白之名，實另有本，弦桃軒雜綴云，余在江州，所飲絕無佳酒，官廚排當，則仰建昌之麻姑，或遠覓蘇之三白，是三白爲明代蘇州之一種酒名也，沈吳籍，又係明人，倜儻風流，寄生涯於詩酒者，故以三白爲字，而記中未嘗述及，因志於斯、

□蕊選珠眉 【登紗】

□五日夜揭曉□ □當選各名花□

海上水災遊藝會舉辦之花選，於五日子夜，當衆開票，王曉籟，沈田莘正副二會長，亦均列席監視，當由沈君主席 報告此次當選各名花 大總統爲雲飛老七，得六六六四票，副總統二人，一鳳珠老三，得二千餘票，二謝弟老九，得一千五百票，國務總理筱翁紅老三，得一千一百餘票，參議院長雲裳老九，得六百餘票，衆議院長雲蘭佩佩，得五百餘票，參副院長爲筱林弟老七，衆副院長爲翼老七，才部長三姝媚二媛，十二樓副之，禮部長陳小樓老二，文弟副之，品部長文秋弟弟，冠春樓副之，情部長翠美老九，新春副之，藝部長含香 異環球紅副之，術部長芳卿老九，湘君老五副之，沈君報告畢，許曉初君語記者曰，筱翁紅雖落選副座，惟事前曾聲明，但求力所能及，雖出私蓄以助賑，亦所不惜，他非所計，故其熱心仍可佩也、

□宜景琳女士（張俊德君贈）

□山東牛 （鵲尾）

吾人日常所喫牛肉，向分本地與外埠，據聞佳者多來自山東，最精之品，每磅約大洋四角（合英幣六辨士），都售給外人佐餐，而食以山東牛爲妙，有數英商，思從英屬維多利亞錫蘭等處，運牛來滬銷售，但加上運費關稅，售價即不能如山東牛之便宜，郎罐製牛肉，亦難逃關卡，至凍牛肉則不爲外僑所喜，故此計畫，迄未實行，於是山東牛遂佔地利上之優勢，而爲海上餐館及西人食品中唯一滋補品矣、